

12. Eigentümerversammlung (ETV)/Umlaufbeschluss (UB) in der WEG

12.1 Eigentümerversammlung

Im Menüpunkt „Eigentümerversammlung“ können Sie die mindestens einmal jährlich durchzuführende Versammlung oder einen Umlaufbeschluss für Ihre Wohneigentümergeinschaften komfortabel vorbereiten, durchführen und nachbereiten.

Master-Vorlagen

Bevor Sie mit der Dateneingabe beginnen, übernehmen Sie die von Immoware24 bereitgestellte Master-Vorlagen aus dem Modul „Einstellungen“.

Master-Vorlagen sind Musterschreiben, deren Platzhalter durch die konkreten Daten der ET (Name, Anschrift etc.) und der vorbereiteten Versammlung (Datum, Ort, TOP etc.) ersetzt werden und die anschließend für den Versand bereitstehen, wie:



- Einladung zur Eigentümerversammlung
- Vollmacht zur Eigentümerversammlung (dynamisch)
- Stimmzettel für Eigentümerversammlung (dynamisch)
- Anschreiben zum Protokoll ETV
- Umlaufbeschluss
- Stimmzettel für Umlaufbeschluss (dynamisch)
- Anschreiben mit Information Ergebnis Umlaufbeschluss

Sie müssen die Master-Vorlagen im Modul „Vorlagen“ Ihren Anforderungen anpassen, z.B. bezüglich der gleichzeitig zu übersendenden Anlagen (siehe ↗ Kapitel „12.1.2 Einladung erstellen“ - alle PDFs generieren).

12.1.1 Eigentümerversammlung vorbereiten

In der Vorbereitungsmaske im Menüpunkt „Eigentümerversammlung“ geben Sie zuerst alle notwendigen Basisdaten ein:

Vergeben Sie einen **Namen** und wählen Sie unter **Typ**, ob es sich um eine ordentliche/außerordentliche Versammlung oder einen Umlaufbeschluss handelt. Diese Auswahl bestimmt den weiteren Menüverlauf.

- (1) Klicken Sie im Objektmenü auf den Menüpunkt „Eigentümerversammlung“.
- (2) Klicken Sie in der Fußleiste auf das Symbol , um eine neue ETV anzulegen.
- (3) Erfassen Sie die erforderlichen Informationen zur ETV und klicken Sie auf die Schaltfläche  .



Abb. 269: Eigentümerversammlung vorbereiten - Basisdaten

Name	Bezeichnung der Eigentümerversammlung
Typ	Auswahl der Versammlungsart: <ul style="list-style-type: none"> • ordentliche ETV • außerordentliche ETV • Wiederholungsversammlung • Fortsetzungsversammlung • Umlaufbeschluss • Teilversammlung <i>Eigentümerversammlung ausschließlich für eine Untergemeinschaft.</i>
Versammlungsbeginn	Datum und Uhrzeit der Versammlung
Kalender-Eintrag	optionale Auswahl eines Kalenders für einen Termineintrag
Versammlungsort	Angabe des Versammlungsortes für die Präsenzveranstaltung
Einladung	Auswahl der Vorlage für das Einladungsanschreiben. <i>Mastervorlage: Einladung zur Eigentümerversammlung</i>
öffentliche Beschreibung	Textbaustein für das Einladungsschreiben
Vollmacht	Auswahl der Vorlage für die Vollmacht <i>Mastervorlage: Vollmacht zur Eigentümerversammlung</i>
Stimmzettel	Auswahl der Vorlage für die Stimmzettel <i>Mastervorlage: Stimmzettel zur Eigentümerversammlung</i>
Dokumente	Dokumente als Anhang für das Einladungsanschreiben

**interne
Beschreibung**

interne Bemerkungen

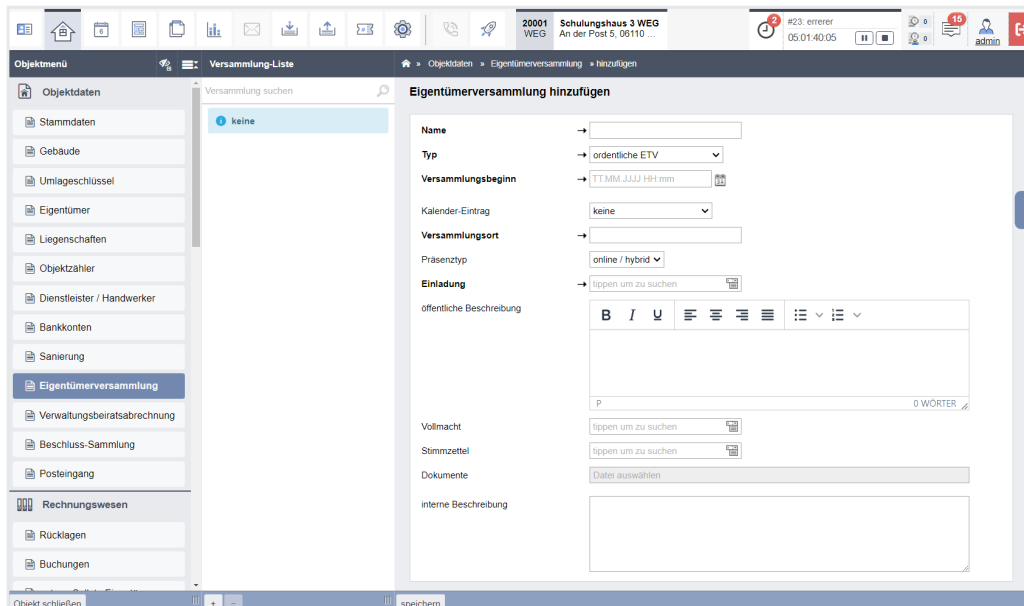
**TOPs
übernehmen aus**

Übernehmen Sie ggf. Tagesordnungspunkte aus bereits angelegten Eigentümerversammlungen.

Dabei werden folgende Daten übernommen:

- Überschriften
- Vorbemerkungen
- Beschlüsse (als Beschlussanträge)
- Beschlusseinstellungen
- Dokumente

Nutzen Sie diese Funktion, prüfen Sie jeden TOP auf alle Details, wie z.B. Jahreszahlen von Plänen/Abrechnungen oder angehängte Dokumente auch der aktuell vorzubereitenden ETV.

- (4) Die Registerkarte „vorbereiten“ erscheint. Die zuvor erfassten Informationen werden vollständig aufgeführt. Eine Bearbeitung der unter „Übersicht“ dargestellten Informationen können Sie vornehmen, indem Sie auf die zugehörige Schaltfläche klicken.
- (5) Klicken Sie in der Fußleiste auf die Schaltfläche „hinzufügen“, um die Tagesordnungspunkte anzulegen.
- (6) Erfassen Sie die erforderlichen Informationen zum Tagesordnungspunkt und klicken Sie auf die Schaltfläche  .



Abb. 270: TOPs hinzufügen

Überschrift	Bezeichnung des Tagesordnungspunktes
Typ	Auswahl, ob es sich um einen Beschlussantrag handelt: <ul style="list-style-type: none"> • Beschlussantrag • kein Beschluss <p><i>Die erfassbaren Informationen werden auf die Textbox „Inhalt“ reduziert.</i></p>

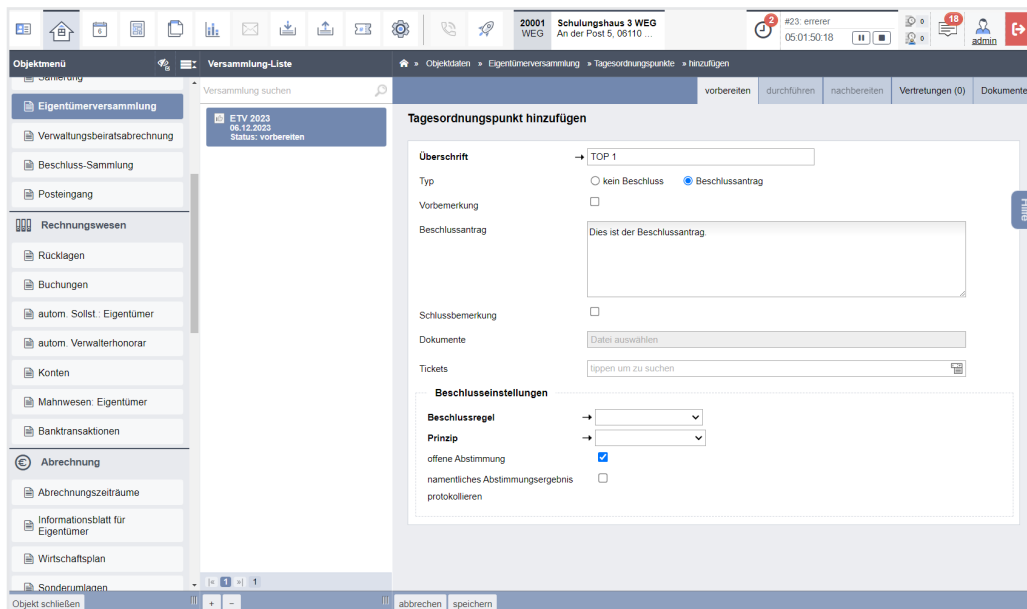
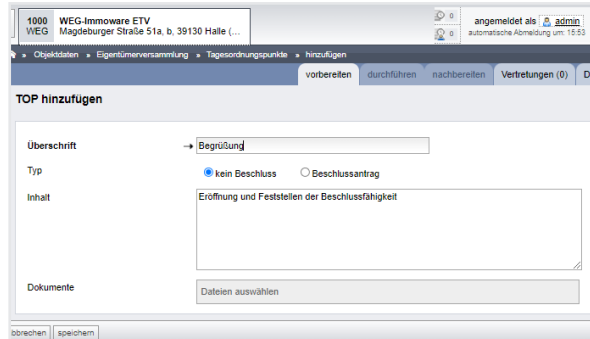

Vorbemerkung	Aktivieren Sie die Checkbox, wird ein Textfeld zur Erfassung eines vorangestellten Textes zum Beschlussantrag eingeblendet.
Beschlussantrag	Erfassung des geplanten Beschlusstextes
Schlussbemerkung	Mit Aktivierung der Checkbox wird ein Textfeld zur Erfassung eines nachgestellten Textes zum Beschlussantrag eingeblendet.
Dokumente	Dokumente als Anhang für das Einladungsschreiben
offene Abstimmung	Informative Erfassung, ob die Versammlung offen oder geheim durchgeführt wird.
namentliches Abstimmungs- ergebnis protokollieren	In der Nachbereitung der ETV wird eine Liste mit der namentlichen Abstimmung je Beschluss erstellt. <i>Wird die Checkbox nicht aktiviert, wird das namentliche Abstimmungsergebnis aus Datenschutzgründen mit Beenden der ETV gelöscht.</i>
Teilnahmegruppe	Erfassung der Gruppe stimmberechtigter Eigentümer. <i>Die Auswahl der Teilnahmegruppe steht nur zur Verfügung, wenn Untergemeinschaften vorhanden sind.</i>

Prinzip

	Bemerkung	Beschlussregeln
Kopfprinzip	Anzahl Kopfstimmen <i>anteilige Stimmen</i> (z. B. 0,25) sind möglich	<ul style="list-style-type: none"> • einfache Mehrheit • allstimmig • einstimmig • nach § 21 Abs. 2 WEG • relative Mehrheit
Objektprinzip	Anzahl Objektstimmen <i>anteilige Stimmen</i> (z. B. 0,25) sind möglich	<ul style="list-style-type: none"> • einfache Mehrheit • allstimmig • einstimmig • nach § 21 Abs. 2 WEG • relative Mehrheit
Wertprinzip	Miteigentumsanteile – Systemschlüssel	<ul style="list-style-type: none"> • einfache Mehrheit • allstimmig • einstimmig • nach §21 Abs. 2 WEG • relative Mehrheit
freies Beschluss- prinzip	ermöglicht freie Definition erforderlicher Mehrheiten	

Beschlussregel

einfache Mehrheit

Die erforderliche Mehrheit ist erreicht, wenn mehr als 50% der abgegebenen Stimmen mit „ja“ stimmen.

relative Mehrheit

Es können individuell Abstimmobjekte (z. B. Angebote oder Firmen) angelegt werden, zu denen eine gemeinsame Abstimmung erfolgt.

Die erforderliche Mehrheit ist erreicht, wenn mehr als 50% der abgegebenen Stimmen für eine Variante stimmen.

allstimmig

Die erforderliche Mehrheit ist erreicht, wenn alle (unter Berücksichtigung der gewählten Teilnahmegruppe) möglichen Stimmen mit „ja“ stimmen.

einstimmig

Die erforderliche Mehrheit ist erreicht, wenn alle (unter Berücksichtigung der gewählten Teilnahmegruppe) präsenten Stimmen mit „ja“ stimmen.

nach § 21 Abs. 2 WEG

§ 21 WEG ergänzt die erforderlichen Mehrheiten für die unterschiedliche Kostentragung/Nutzungsberechtigung einer baulichen Veränderung gemäß § 20 WEG.

Gemäß § 20 WEG wird die erforderliche Mehrheit für einen Beschluss erreicht, wenn mehr als 50% der abgegebenen Stimmen ein „Ja“ darstellen. Diese Regelung stellt sicher, dass Beschlüsse zu baulichen Veränderungen auf einer einfachen Mehrheit basieren können.

Ein wesentliches Merkmal der Beschlussregel nach § 21 Abs. 2 WEG ist, dass für eine angemessene Interpretation der Kostenverteilung die Kopf-, Objekt- und Wertstimmen erfasst und angezeigt werden.

Diese detaillierte Darstellung der Stimmen ist entscheidend, um eine Interpretation der Kostenverteilung für die baulichen Veränderungen zu gewährleisten.

freies Beschlussprinzip

Innerhalb der Gemeinschaftsordnung können individuelle Beschlussregeln vereinbart sein. Diese können mit Hilfe des freien Beschlussprinzips selbstständig definiert werden. Dafür stehen verschiedene Optionen zur Auswahl.

Wenn	MEIA	>=	50 %	von	mögliche Stimmen
Wenn	MEIA	>	30 % <td>von</td> <td>präsenste Stimmen</td>	von	präsenste Stimmen
Wenn	MEIA	>	50 % <td>von</td> <td>abgegebene Stimmen</td>	von	abgegebene Stimmen
Wenn	Kopfstimmen	>	30 % <td>von</td> <td>mögliche Stimmen</td>	von	mögliche Stimmen
Wenn	Kopfstimmen	>	50 % <td>von</td> <td>präsenste Stimmen</td>	von	präsenste Stimmen
Wenn	Kopfstimmen	>	50 % <td>von</td> <td>abgegebene Stimmen</td>	von	abgegebene Stimmen
Wenn	Objektstimmen	>	30 % <td>von</td> <td>mögliche Stimmen</td>	von	mögliche Stimmen
Wenn	Objektstimmen	>=	50 % <td>von</td> <td>mögliche Stimmen</td>	von	mögliche Stimmen
Wenn	Objektstimmen	=	100 % <td>von</td> <td>abgegebene Stimmen</td>	von	abgegebene Stimmen

- (7) Nach Erfassung der TOP können Sie die Reihenfolge bearbeiten, indem Sie in der Fußleiste auf die Schaltfläche „Reihenfolge ändern“ klicken.
- (8) Verschieben Sie die Tagesordnungspunkte, indem Sie darauf klicken, gedrückt halten und den Eintrag an die neue Stelle ziehen.

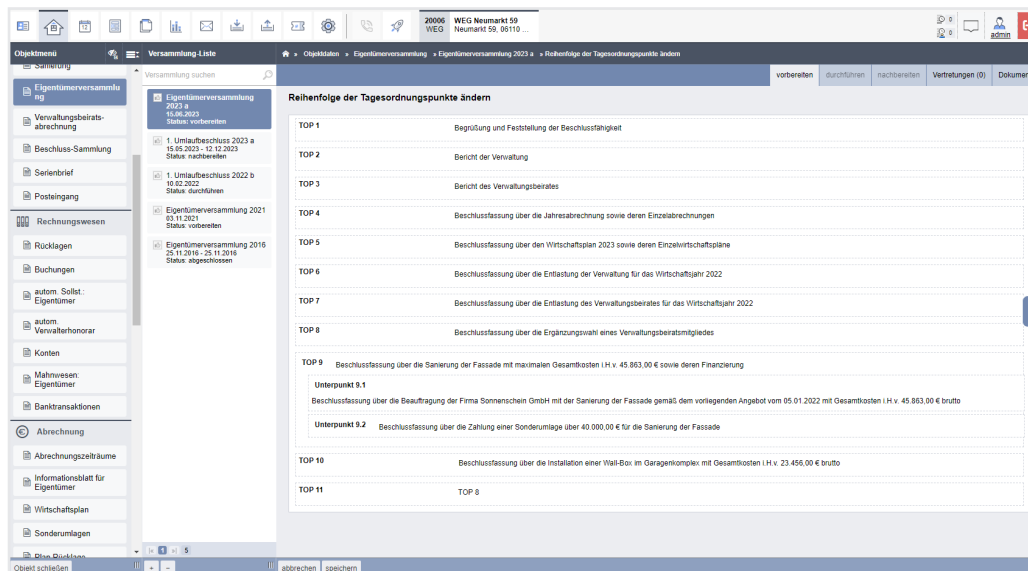

- (9) Klicken Sie in der Fußleiste auf die Schaltfläche **Teilnehmerliste**, um die Anzahl der Kopf- und Objektstimmen zu bearbeiten.



Abb. 271: Teilnehmerliste

Die Anzahl der Kopfstimmen beträgt standardmäßig „1“ und die Objektstimmen werden anhand der Anzahl der Verwaltungseinheiten eines Eigentümers ermittelt.

Sind Untergemeinschaften vorhanden, können Sie die Stimmanteile je Untergemeinschaft verwalten. Wählen Sie hierfür die Untergemeinschaft aus.

Ist eine Eigentümerversammlung bereits angelegt, können Sie die Stimmanteile sowohl für die Haupt- als auch Untergemeinschaften aus einer bereits angelegten ETV übernehmen, indem Sie diese aus der Aufklappliste **Stimmensanteile übernehmen aus** wählen.

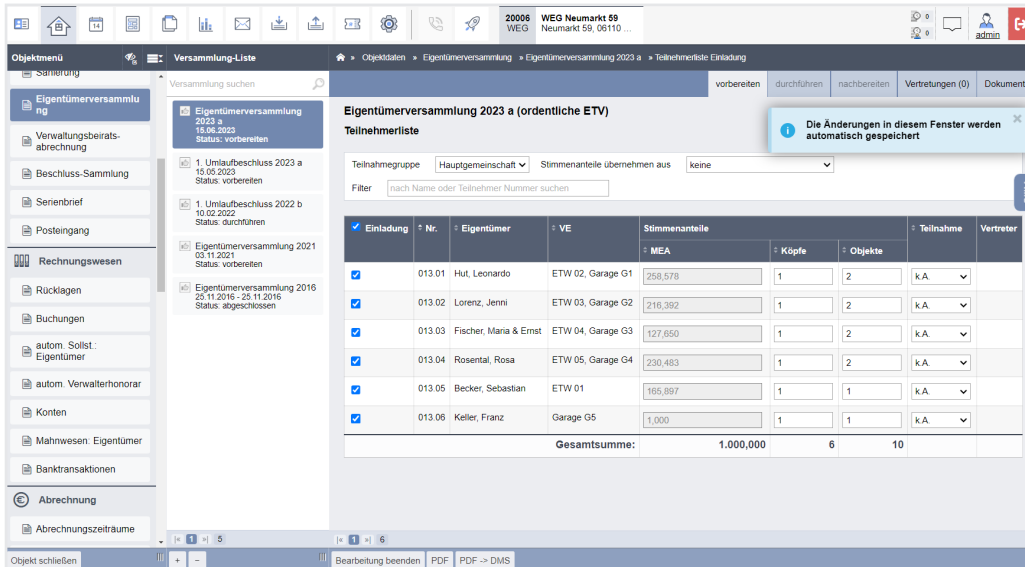
12.1.2 Einladung erstellen

- (1) Klicken Sie auf die Schaltfläche **alle PDFs generieren** oder **alle PDFs generieren und freigeben**. Sie können alle zu versendenden Dokumente erstellen bzw. über das Portal gegenüber Ihren Eigentümern freigeben. Der Assistent zum Informationsblatt erscheint.



Abb. 272: Assistent zur Auswahl für das Informationsblatt



Stehen in der geplanten Eigentümerversammlung die Bestätigung der HG- und Rücklagenabrechnung des Vorjahres sowie der neuen Wirtschafts- und Rücklagenpläne auf der Tagesordnung an, versenden Sie mit dem Einladungsschreiben ggf. auch alle dafür notwendigen Dokumente an die ET (falls nicht bereits im Vorfeld erfolgt). Um Ihren Eigentümern eine bessere Übersicht zu möglichen verborgenen Informationen vorzulegen, können Sie für jeden Eigentümer ein Informationsblatt erstellen.

Wählen Sie die konkreten Abrechnungen und Pläne.

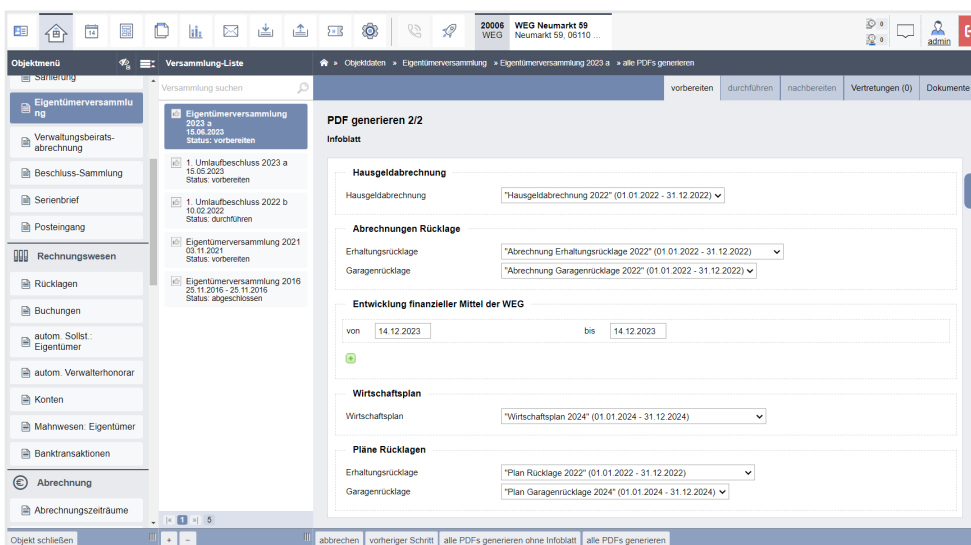
Klicken Sie auf das „Plus“-Symbol und wählen Sie die dazugehörigen Bankkonten und deren Zeitfilter aus.

Klicken Sie auf die Schaltfläche , um auf das Infoblatt zu verzichten oder dieses zu einem späteren Zeitpunkt im gleichnamigen Menüpunkt des Objektmenüs gesondert zu erstellen.

Die Einladungsdokumente finden Sie im Modul „DMS“ in der Kategorie:

alle → Objektdateien → Objektname → ETV → Name der Versammlung

und im Eigentümerkontakt:

alle → Kontakte → Name des Eigentümers

- (2) Stellen Sie einen Korrekturbedarf in den erzeugten Dokumenten fest, können Sie im Modul „Vorlagen“ die Muster entsprechend bearbeiten. Klicken Sie erneut in der ETV auf die Schaltfläche , um die Dokumente zu erzeugen. Die zuvor im DMS gespeicherten Dokumente für diese ETV werden überschrieben.
- (3) Falls keine weiteren Änderungen an den zu versendenden Dokumenten notwendig sind, klicken Sie auf die Schaltfläche .



Ist für den Zeitpunkt bis zur Durchführung der ETV ein ET-Wechsel nicht auszuschließen, klicken Sie auf die Schaltfläche erst zu Beginn der Versammlung.

Mit Beenden der Vorbereitung wird die Teilnehmerliste auf Basis der aktuellen Eigentümerverhältnissen erstellt. Nimmt zur ETV ein neuer ET teil, wird diese nur in der Teilnehmerliste geführt, wenn der neue ET erfasst wurde, bevor die Vorbereitung der ETV beendet wird.

Sie können auch in den vorangegangenen **Status zurückwechseln**, indem Sie die Registerkarte „Vorbereitung“ öffnen und die Schaltfläche in der Fußzeile anklicken.



Achtung!
Alle im nachfolgenden Status erfassten Informationen gehen dabei verloren!

12.1.3 Vertretungen/Vollmachten

Die Erfassung und Pflege von Vertretungen erfolgt auf der Registerkarte „Vertretungen“ innerhalb der Eigentümerversammlung.



Sie können im Rahmen der Bearbeitung oder dem Hinzufügen einer Vertretung verschiedene Einstellungen vornehmen.

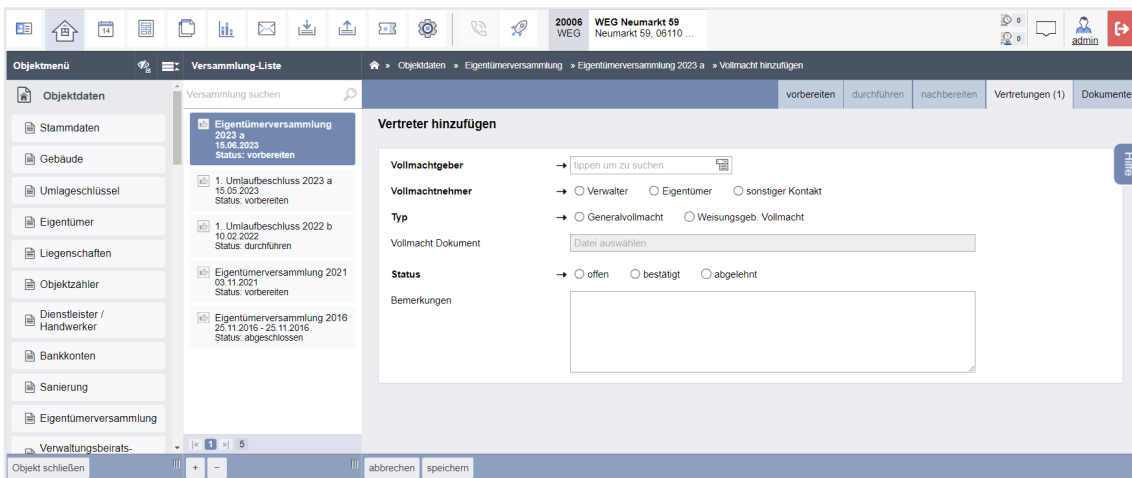

Vollmachtgeber vollmachtgebenden Eigentümer auswählen

Vollmachtnehmer Vertreter des Eigentümers auswählen

- **Verwalter**

Die Abstimmung für die Stimmanteile des Vollmachtgebers erfolgt durch den Verwalter.



- **Eigentümer**

Die Abstimmung für die Stimmanteile des Vollmachtgebers erfolgt durch einen Eigentümer.



Dabei sind nur Eigentümer der WEG wählbar, die eine Teilnahme an der Versammlung nicht abgelehnt haben. Eine spätere Ablehnung der Teilnahme des Vollmachtnehmers führt dazu, dass die Vertretungsanfrage automatisch den Status „abgelehnt“ erhält.

- **Sonstige Kontakte**

Sie können einen bestehenden Kontakt aus dem Adressbuch wählen.

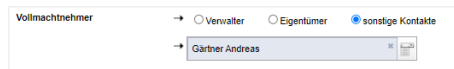

Typ Art der Vollmacht auswählen

- **Generalvollmacht**

Der Vollmachtgeber gibt keinen Abstimmungswunsch mit.
Der Vollmachtnehmer stimmt nach eigenem Ermessen ab.

- **Weisungsgebunden**

Der Vollmachtgeber gibt einen Abstimmungswunsch mit. Der Vollmachtnehmer kann sich daran orientieren, ist jedoch in der Abstimmung frei.



Vollmacht Dokument

Ein Vollmachtsdokument hinterlegen. Wird ein Vollmachtsdokument hinterlegt, wird ein Vollmachtsdokument auf Grundlage der in den Einstellungen hinterlegten Vorlage für die Vollmacht nicht automatisch erzeugt.

Status

Bestätigung und Ablehnung einer Vertretungsanfrage

- **offen**

Standard-Wert neu angelegter und eingehender Vertretungsanfragen.

- **bestätigt**

Bestätigung der Vertretungsanfrage durch den Verwalter ist erfolgt.

- **abgelehnt**

Die Vertretungsanfrage unzulässig oder ein vollmachtnehmender Eigentümer sagt seine Teilnahme an der Versammlung ab.

Bei Auswahl dieses Status wird eine Textbox zum Vermerk der Begründung der Ablehnung eingeblendet.

Begründung	<input type="text"/>
------------	----------------------

Bemerkungen

Freitextfeld für Anmerkungen, die als Textbaustein in die Vorlage zur Vollmacht übernommen werden kann.

Eine bestätigte Vertretung findet sich in der Teilnehmerliste zur Ansicht wieder. Die Teilnahme für den vollmachtgebenden Eigentümer wird systemseitig auf „abgelehnt“ gestellt.

<input checked="" type="checkbox"/>	007.04	Hubert Neumann	VE 5	150,000	1	1	abgelehnt ▾	Herbert Hauser
-------------------------------------	--------	----------------	------	---------	---	---	-------------	----------------

12.1.4 Vorbereitung beenden

Am Tag der ETV können Sie auf die Schaltfläche **Vorbereitung beenden** klicken, um in den Status „durchführen“ zu wechseln.



Kann für den Zeitpunkt bis zur Durchführung der ETV ein ET-Wechsel nicht ausgeschlossen werden, klicken Sie auf die Schaltfläche **Vorbereitung beenden erst zu Beginn der Versammlung.**

Mit Beenden der Vorbereitung wird die Teilnehmerliste auf Basis der aktuellen Eigentümerverhältnissen erstellt. Nimmt zur ETV ein neuer ET teil, wird dieser nur in der Teilnehmerliste geführt, wenn der neue ET erfasst wurde, bevor die Vorbereitung der ETV beendet wird.

Sie können auch in den vorangegangenen **Status zurückwechseln**, indem Sie die Registerkarte „Vorbereitung“ öffnen und die Schaltfläche in der Fußzeile **auf Vorbereiten zurücksetzen** anklicken.



Achtung!

Alle nachfolgend erfassten Informationen gehen dabei verloren!

12.2 Eigentümerversammlung durchführen

12.2.1 Teilnehmerliste

- (1) Ist die Vorbereitung abgeschlossen, erscheint die Teilnehmerliste in der Registerkarte „durchführen“.



Abb. 273: Teilnehmerliste bearbeiten

Sie können die Anwesenheit der Eigentümer erfassen. Dabei gelten auch vertretene Eigentümer als anwesend, wenn der Vollmachtnehmer anwesend ist. Da die Dokumentation einer sich ändernden Teilnahme relevant ist, können Sie zeitabhängig eine veränderte Teilnahme anlegen, indem Sie auf „hinzufügen“

Teilnehmerliste (hinzufügen) klicken.

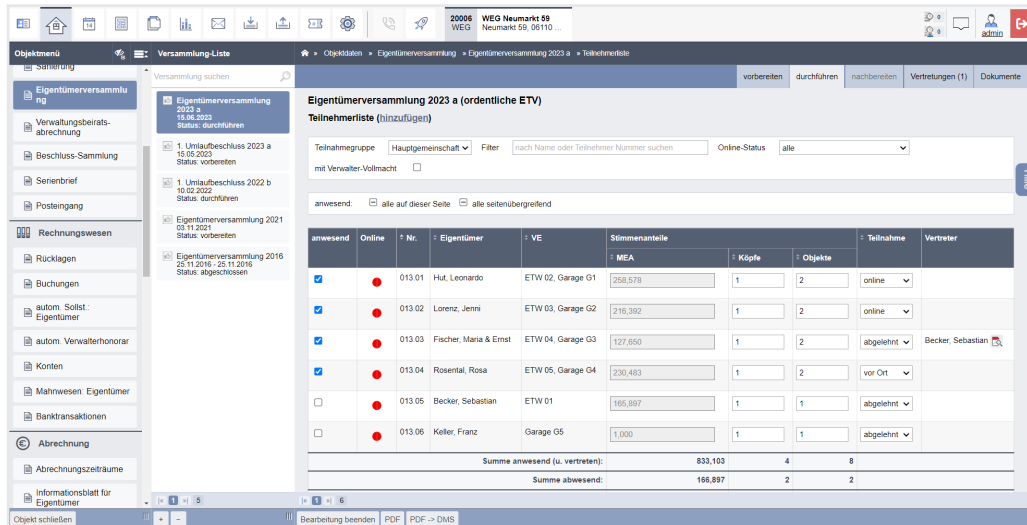
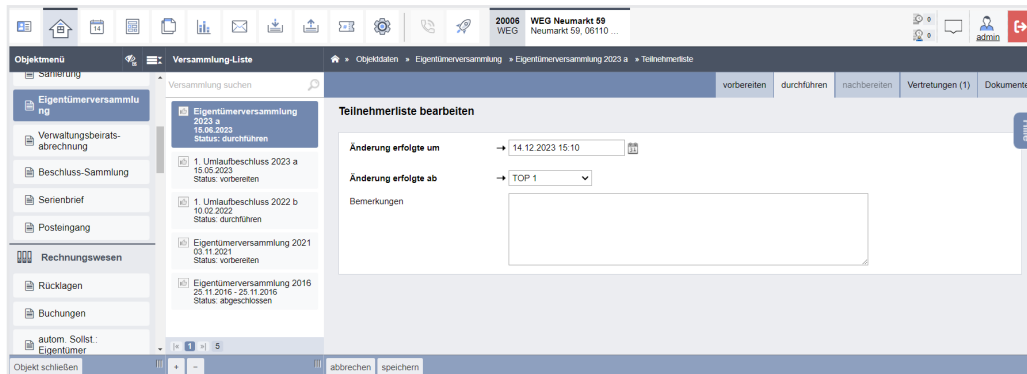

Jede einzelne der Teilnehmerlisten können Sie als PDF-Datei erstellen und erneut aufrufen.

- (2) Sie können die Teilnehmerliste zu Versammlungsbeginn als PDF-Datei ausdrucken und zur Unterschrift den vor Ort anwesenden Eigentümern vorlegen.
- (3) Wurde die Anwesenheit vollständig erfasst, klicken Sie auf die Schaltfläche **Bearbeitung beenden**, um in die Übersicht der Tagesordnungspunkte zu gelangen.



Abb. 274: ETV durchführen: Übersichtsseite

Die Übersicht setzt sich aus den Bereichen „Protokoll“, „Feststellung der Beschlussfähigkeit bei Versammlungsbeginn“ sowie den Tagesordnungspunkten zusammen.

Die Feststellung der Beschlussfähigkeit bei Versammlungsbeginn basiert auf der vermerkten Anwesenheit der Eigentümer in der Teilnehmerliste.

12.2.2 Protokoll bearbeiten

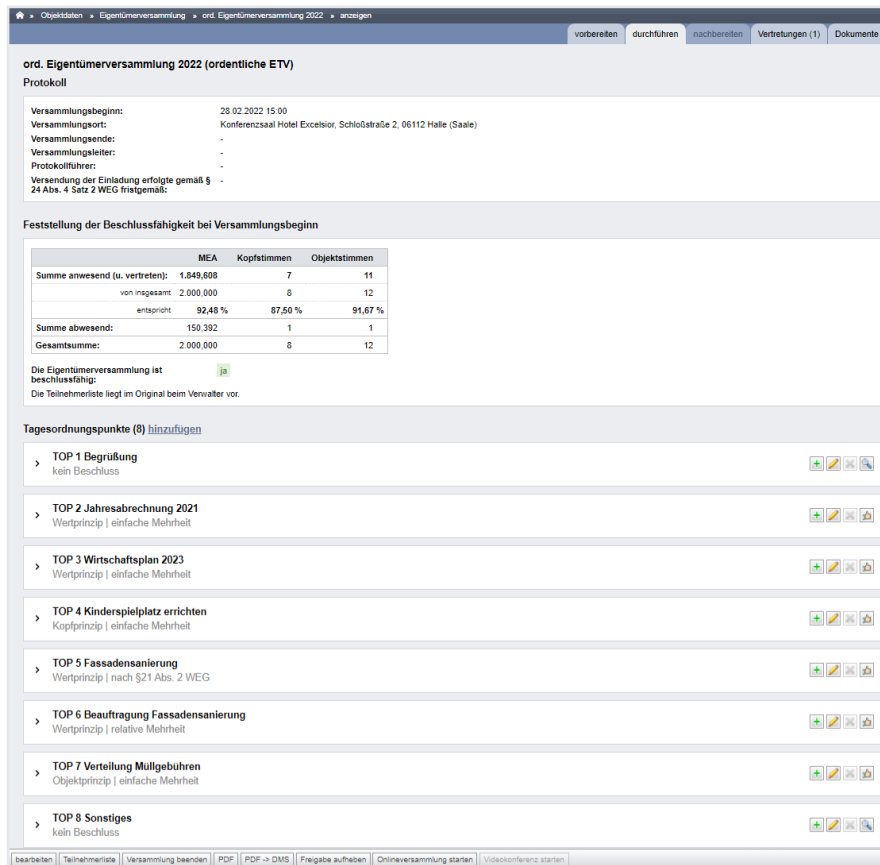
- (1) Klicken Sie auf die Schaltfläche , können Sie weitere Protokollinformationen erfassen. Standardmäßig ist die Versammlung als beschlussfähig markiert. Präzisieren Sie Ihre Angaben und nehmen Sie ggf. die ausgewiesenen Ergänzungen vor.

Sie können die **Reihenfolge der TOPs** verschieben. Klicken Sie den TOP an, halten Sie die Maustaste gedrückt und verschieben Sie den TOP an die gewünschte Position. Die Nummerierung des TOPs wird vom Verschieben nicht berührt, damit ggf. enthaltene Beschlussanträge mit der Nummerierung der TOPs in der Einladung übereinstimmen.



Abb. 275: Protokoll bearbeiten

- (2) Ist die Bearbeitung abgeschlossen, klicken Sie auf die Schaltfläche speichern. Die Übersicht der Tagesordnungspunkte erscheint.



- (3) Klicken Sie auf das Bearbeitungssymbol . Sie können Änderungen an den einzelnen TOPs vornehmen und z. B. einen abweichenden Beschluss zum Beschlussantrag erfassen.

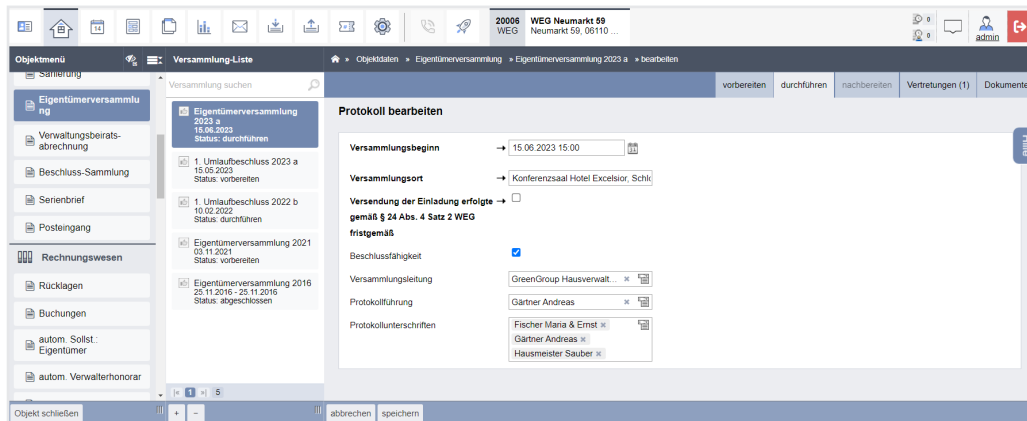
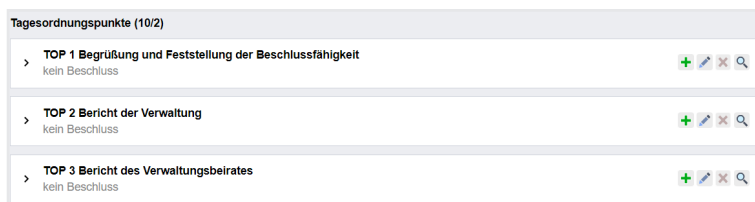
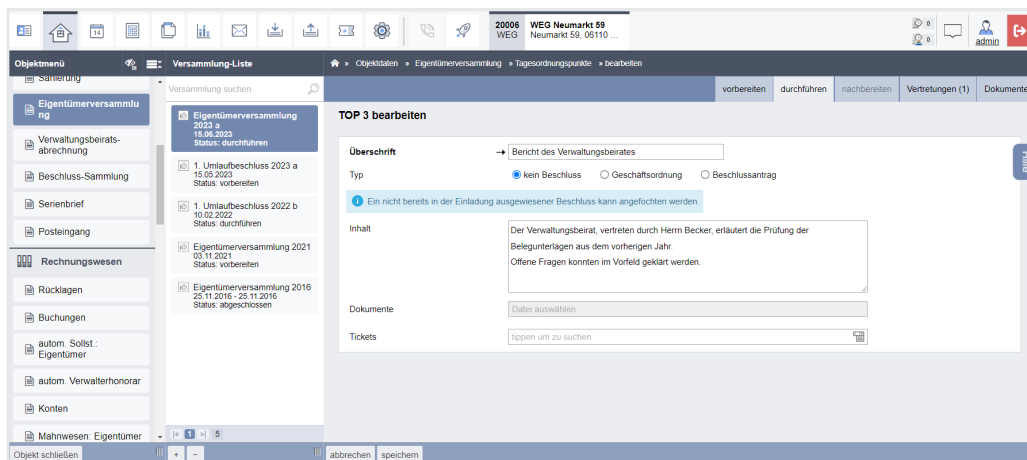

Sie können einen nicht als Beschluss gekennzeichneten TOP als Beschlussantrag markieren.



ACHTUNG!

Beschlüsse, deren genauer Inhalt den Eigentümern nicht bereits mit dem Einladungsschreiben übersandt wurden, führen zu sogenannten „Zitterbeschlüssen“ und sind als solche rechtlich anfechtbar.

- (4) Klicken Sie auf die Schaltfläche [Tagesordnungspunkte \(8\) hinzufügen](#), um einen Geschäftsordnungsbeschluss hinzuzufügen.

Ein als **Geschäftsordnungsbeschluss** markierter TOP (z.B. zum Ablauf der ETV) verbleibt im Protokoll, wird jedoch nicht in die Beschluss-Sammlung übernommen. Sie können während der Durchführung weitere TOPs hinzufügen, indem Sie auf die Schaltfläche [Tagesordnungspunkte \(9/2\) hinzufügen](#) bzw. Unterpunkte hinzufügen, indem Sie auf das Symbol  klicken.

12.2.3 Abstimmung

- (1) Klicken Sie zum Öffnen eines TOP auf die Symbole  bzw. .

Unterhalb der Beschlusseinstellungen können Sie die relevanten Beschlusstexte für eine vollständige Ansicht erweitern.

Alle Eigentümer (der abstimmenden Teilnahmegruppe) werden angezeigt. Tragen Sie die abgegebenen JA- und NEIN-Stimmen und die Stimmenthaltungen entweder namentlich ein (verschiedene Suchfilter erleichtern Ihnen den Eintrag)

alle als 'ja' markieren

inaktiv	Nr.	Eigentümer	VE	MEA	Köpfe	Objekte	ja	nein	enthalten
<input type="checkbox"/>	001.01	Herbert Hauser	VE 1	99,500	1	1	<input type="radio"/>	<input type="radio"/>	<input checked="" type="radio"/>
<input type="checkbox"/>	001.02	Anwaltskanzlei Richter	VE 2, VE 3, VE 6	300,500	1	3	<input type="radio"/>	<input type="radio"/>	<input checked="" type="radio"/>
<input type="checkbox"/>	001.03	Jenni Lorenz	VE 4	50,000	1	1	<input type="radio"/>	<input type="radio"/>	<input checked="" type="radio"/>
<input type="checkbox"/>	001.04	Hubert Neumann	VE 5	150,000	1	1	<input type="radio"/>	<input type="radio"/>	<input checked="" type="radio"/>
<input type="checkbox"/>	001.05	Maria Fischer & Ernst Fischer	VE 7	200,000	1	1	<input type="radio"/>	<input type="radio"/>	<input checked="" type="radio"/>
<input type="checkbox"/>	001.06	Maria Meinhardt	VE 8	200,000	0	1	<input type="radio"/>	<input type="radio"/>	<input checked="" type="radio"/>

abgegebene MEA	ja	nein	enthalten	Ergebnis
0,000	0,000	0,000	1,000,000	0,00 % der abgegebenen MEA stimmten ja.

Der Beschluss wurde noch nicht festgestellt.

oder Sie entscheiden sich für die direkte Eingabe der bereits ausgezählten Stimmen.

direkte Eingabe der Stimmergebnisse

Kopfstimmen ja →

Kopfstimmen nein →

Kopfstimmen enthalten →

abgegebene Kopfstimmen	ja	nein	enthalten	Ergebnis
0	0	0	5	0,00 % der abgegebenen Kopfstimmen stimmten ja.

Der Beschluss wurde noch nicht festgestellt.

In beiden Fällen werden die erfassten Stimmen unterhalb der Eingabetabelle ausgewertet.

Sind einer oder mehrere Eigentümer von der Beschlussabstimmung ausgeschlossen, können Sie diese auf „inaktiv“ setzen, indem Sie die Checkbox anklicken. Die Stimmen

dieser Eigentümer spielen für das Abstimmungsergebnis keine Rolle.

Klicken Sie auf die Schaltfläche in der Fußzeile.

Das Abstimmungsergebnis aus den eingestellten Beschlussregeln und den erfassten Stimmen wird automatisch ermittelt:

Der Beschluss wurde angenommen.

oder

Der Beschluss wurde abgelehnt.

Wird ein falsches Abstimmungsergebnis festgestellt, klicken Sie auf die Schaltfläche

solange die Versammlung noch nicht beendet ist, korrigieren die Abstimmung und wiederholen die Feststellung.

Nachdem alle TOPs mit Feststellung aller Beschlüsse protokolliert sind, klicken Sie auf die Schaltfläche .

Sie können ein Protokoll als PDF-Dokument erzeugen, ausdrucken und von den Mitgliedern des Verwaltungsbeirates bzw. von anwesenden Eigentümern unterzeichnen lassen.

The screenshot displays the 'Eigentümerversammlung 2018 Protokoll' interface. It includes a header with the company name 'WEG-Immoware / Willy-Brandt-Str. 85, 06110 Halle' and the date '14.05.2018'. The main section is titled 'Eigentümerversammlung 2018 (ordentliche ETV) Protokoll Eigentümerversammlung WEG-Immoware / Willy-Brandt-Str. 85, 06110 Halle'. It lists meeting details such as start time (05.06.2018 19:00), location (Konferenzsaal Hotel Excelsior), and attendees (Verwalter: Ina Wolff, Protokollführer: Verwalter Frau Schrieps, Verwaltungsrat: Hans Meyer, Frau Rosenthal). A table shows the 'Feststellung der Beschlussfähigkeit bei Versammlungsbeginn' with 461,772 shares present and 42.86% quorum. The agenda includes 'TOP 1: Feststellen der Beschlussfähigkeit' and 'TOP 10: Geschäftsordnung zur Beschlussfähigkeit'. Voting results for 'TOP 10' show 3 'abgegebenen Stimmen' for 'ja' and 0 for 'nein', with a 100.00% approval rate. The interface also shows a signature block for the 'Verwalter' and 'Eigentümer 1' and 'Eigentümer 2'.

Abb. 276: Protokoll ETV

Geben Sie die Daten der ETV nicht in Echtzeit ein sondern pflegen diese nach, können Sie das Enddatum der ETV im Status „ETV nachbereiten“ überschreiben.

Klicken Sie auf „Versammlung beenden“. Sie können in den Status „ETV nachbereiten“ wechseln.

Sie können auch in den vorangegangenen Status wechseln, indem Sie die Registerkarte „Durchführen“ öffnen und auf die Schaltfläche in der Fußzeile

klicken.



Achtung!

Alle nachfolgend erfassten Informationen gehen dabei verloren!

12.3 Eigentüerversammlung nachbereiten

Öffnen Sie die Registerkarte „nachbereiten“. Der Zeitpunkt des Versammlungsendes und alle Beschlüsse werden angezeigt.

- (1) Klicken Sie auf „bearbeiten“.
- (2) Wählen Sie für den Versand des Protokolls an die Eigentümer ein Anschreiben aus den Vorlagen aus und überschreiben Sie das Versammlungsende ggf. mit dem exakten Endzeitpunkt. Dem Protokoll können für jeden Eigentümer Dokumente hinzugefügt werden, die zuvor im DMS hinterlegt wurden.



Abb. 277: Daten für Nachbereitung der ETV

- (3) Klicken Sie auf die Schaltfläche **Empfängerliste**, um zu bestimmen an welche Eigentümer das Anschreiben zusammen mit dem Protokoll, versendet werden soll.

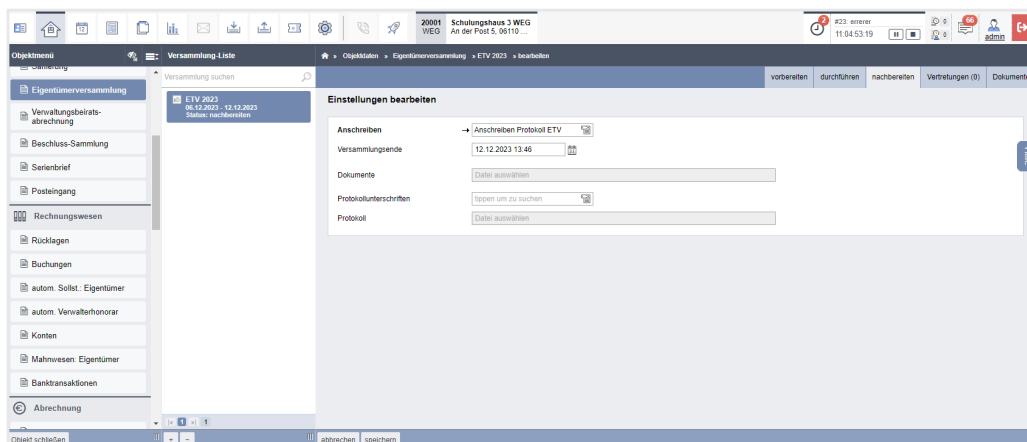

Abb. 278: Empfängerliste

Klicken Sie auf die Schaltfläche **bearbeiten beenden**. Klicken Sie auf die Schaltfläche **alle PDFs generieren**, um alle zu versendenden Dokumente zu erstellen bzw. über das Portal gleichzeitig gegenüber Ihren ET freizugeben.

Sie finden die Dokumente im Modul „DMS“ in der Kategorie:

alle → Objektdaten → Objektname → ETV → Name der Versammlung

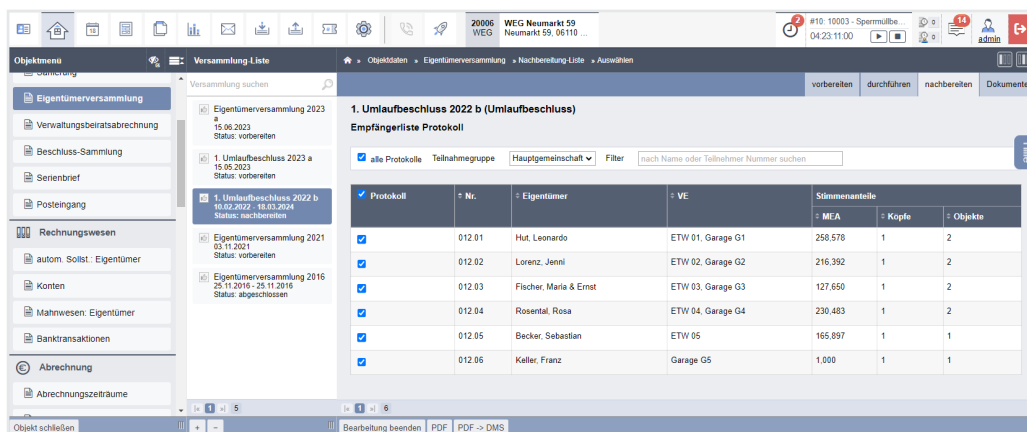
und im Eigentümerkontakt:

alle → Kontakte → Name des Eigentümers

Neben den Einzeldokumenten wird auch erzeugt:

„ETV Protokoll zusammengeführtes Dokument.pdf“

12.4 Eigentümerversammlung beenden

- (1) Sind keine weiteren Änderungen am Anschreiben oder an der Auswahl an Dokumenten mehr erforderlich, klicken Sie auf die Schaltfläche .

- (2) Geben Sie die Beschlussnummer an, die der erste Beschluss aus dieser ETV für die Beschluss-Sammlung erhalten muss. Klicken Sie anschließend auf die Schaltfläche .

Die im ETV-Protokoll gespeicherten Beschlüsse werden direkt in die Beschluss-Sammlung übernommen.

Wenn durch das Zurücksetzen einer ETV vom Status „nachbereiten“ in den Status „durchführen“ bereits schon einmal übernommene Beschlüsse aus der Beschluss-Sammlung gelöscht werden, müssen Sie die Beschlussnummer manuell festlegen.

Prüfen Sie dafür die zuletzt vergebene Nummer in Ihrer Beschluss-Sammlung.

- (3) Unter dem gesonderten Menüpunkt „Beschluss-Sammlung“ können Sie die Beschlüsse einsehen und bearbeiten.

Sie können eine abgeschlossene ETV wieder öffnen, indem Sie die Registerkarte „Nachbereiten“ öffnen und die Schaltfläche in der Fußzeile  anklicken.





Achtung!

Alle mit Abschluss der ETV in die Beschluss-Sammlung übernommenen Einträge gehen dabei verloren!

12.5 Umlaufbeschluss (UB)

Im Wesentlichen folgt die Vorbereitung/Durchführung/Nachbereitung eines UB in Immoware24 dem gleichen Ablauf wie bei der ETV. Beachten Sie die vorstehenden Kapitel zur ETV. Hier werden einige Besonderheiten des UB erläutert.

12.5.1 Umlaufbeschluss vorbereiten

- (1) Klicken Sie im Objektmenü auf den Menüpunkt „Eigentümerversammlung“.
- (2) Klicken Sie in der Fußleiste auf das Symbol , um eine neue ETV anzulegen.
- (3) Erfassen Sie die erforderlichen Informationen zum Umlaufbeschluss und klicken Sie auf die Schaltfläche .



Abb. 279: Vorbereiten eines Umlaufbeschluss

Sie benötigen die Master-Vorlage „Umlaufbeschluss“ und den „Stimmzettel für Umlaufbeschluss“.

- (4) Die Registerkarte „vorbereiten“ öffnet sich. Die zuvor erfassten Informationen werden vollständig aufgeführt. Sie können die unter „Übersicht“ dargestellten Informationen bearbeiten, indem Sie können Sie auf die zugehörige Schaltfläche klicken.

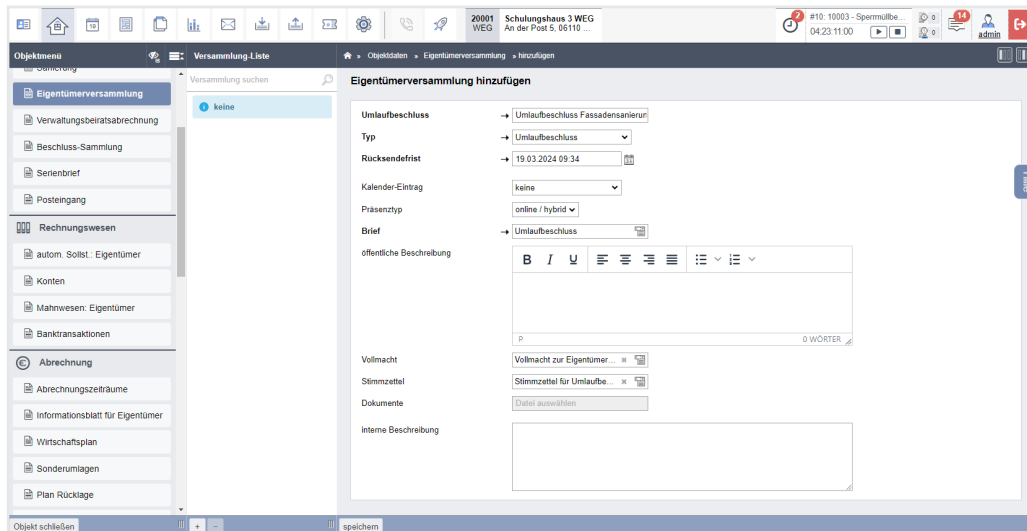

Abb. 280: Übersichtsseite Umlaufbeschluss

- (5) Klicken Sie auf „hinzufügen“, um die Umlaufbeschlüsse anzulegen.

Umlaufbeschlüsse (0) [hinzufügen](#)

- (6) Erfassen Sie die erforderlichen Informationen zum Umlaufbeschluss und klicken Sie auf die Schaltfläche **speichern**.

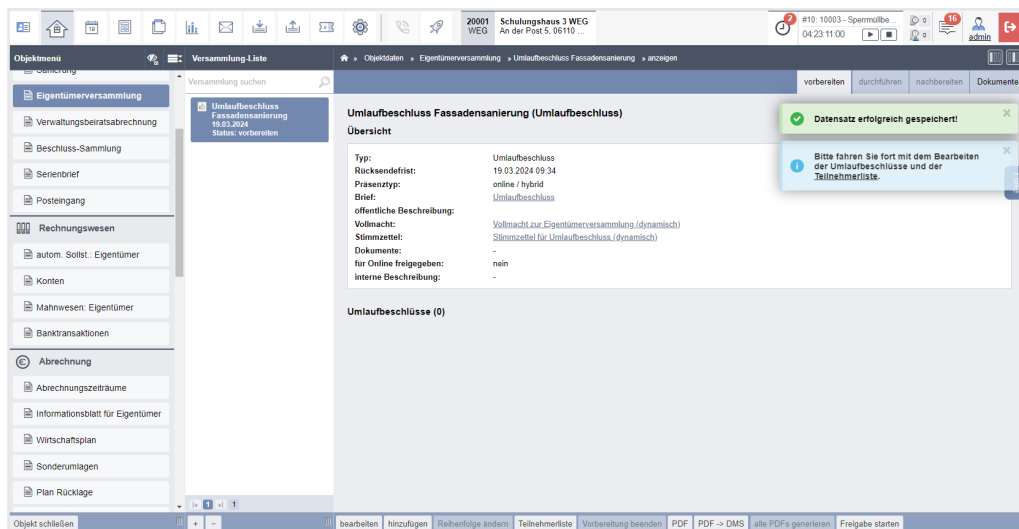
Objektdata > Eigentümerversammlung > Beschlussanträge > hinzufügen

Umlaufbeschluss hinzufügen

Überschrift → Beschluss zur Reparatur der Fassade

Typ kein Beschluss Beschlussantrag

Vorbemerkung

Beschlussantrag

In der letzten Eigentümerversammlung wurde die Abstimmung zum TOP 6 verschoben und gemäß Absprache als Umlaufbeschluss abgestimmt.

P 17 WÖRTER

Dokumente Dateien auswählen

Beschlusseinstellungen

offene Abstimmung

namentliches Abstimmungsergebnis protokollieren

Teilnahmegruppe Hauptgemeinschaft

Prinzip Wertprinzip

Beschlussregel einstimmig

Abb. 281: Umlaufbeschluss bearbeiten

- (7) Klicken Sie auf die Schaltfläche **Teilnehmerliste**, um die Anzahl der Kopf- und Objektstimmen zu bearbeiten.

Objektdata > Eigentümerversammlung > Umlaufbeschluss Fassadensanierung > Teilnehmerliste Antrag

Umlaufbeschluss Fassadensanierung (Umlaufbeschluss)

Teilnehmerliste Antrag

Filter nach Name oder Teilnehmer Nummer suchen

Einladung	Nr.	Eigentümer	VE	Stimmenanteile			Teilnahme
				MEA	Köpfe	Objekte	
<input checked="" type="checkbox"/>	017 01	Hauser, Herbert	ETW 1, Garage G1	350.000	1	2	k.A.
<input checked="" type="checkbox"/>	017 02	Rosental, Rosa	ETW 2	200.000	1	1	k.A.
<input checked="" type="checkbox"/>	017 03	Seller, Tommy	ETW 3	400.000	1	1	k.A.
<input checked="" type="checkbox"/>	017 04	Fischer, Maria & Ernst	Garage G2	50.000	1	1	k.A.
Gesamtsumme:				1.000.000	4	5	

Abb. 282: Stimmenanzahl bearbeiten

Die Anzahl der Kopfstimmen beträgt standardmäßig „1“ und die Objektstimmen werden anhand der Anzahl der Verwaltungseinheiten eines Eigentümers ermittelt.

Sind Untergemeinschaften vorhanden, können Sie die Stimmanteile je Untergemein-

schaft verwalten. Wählen Sie die Untergemeinschaft aus.

Ist bereits eine Eigentümerversammlung angelegt, klicken Sie auf die Auswahlliste Stimmenanteile übernehmen aus , um die Stimmanteile sowohl für die Haupt- als auch Untergemeinschaften aus einer bereits angelegten ETV zu übernehmen.

12.5.2 Anschreiben erstellen

- (1) Klicken Sie auf die Schaltfläche oder , um alle zu versendenden Dokumente zu erstellen bzw. über das Portal gegenüber Ihren Eigentümern freizugeben.

Klicken Sie auf die Schaltfläche , um auf das Infoblatt zu verzichten oder dieses zu einem späteren Zeitpunkt im gleichnamigen Menüpunkt des Objektmenüs gesondert zu erstellen.

Die Einladungsdokumente finden Sie im Modul „DMS“ in der Kategorie:

alle → Objektdateien → Objektname → ETV → Name der Versammlung

und im Eigentümerkontakt:

alle » Kontakte → Name des Eigentümers

- (2) Klicken Sie auf die Schaltfläche oder , um alle zu versendenden Dokumente zu erstellen bzw. über das Portal gegenüber Ihren Eigentümern freizugeben.

12.5.3 Umlaufbeschluss durchführen

- (1) Nach Versand und Freigabe der Umlaufbeschlüsse können Sie die Vorbereitung beenden. Klicken Sie auf die Schaltfläche .
- (2) Die Rücksendeliste auf der Registerkarte *durchführen* erscheint. Markieren Sie postalisch eingegangene Rückmeldungen, indem Sie die zugehörige Checkbox anklicken.

Rückmeldung	Nr.	Eigentümer	VE	Stimmenanteile	Köpfe	Objekte	Teilnahme
<input type="checkbox"/>	011.01	Hut, Leonardo	ETW 02, Garage G1	258.578	1	2	online
<input type="checkbox"/>	011.02	Lorenz, Jenni	ETW 03, Garage G2	216.392	1	2	online
<input type="checkbox"/>	011.03	Fischer, Maria & Ernst	ETW 04, Garage G3	127.650	1	2	online
<input type="checkbox"/>	011.04	Rosental, Rosa	ETW 05, Garage G4	230.483	1	2	online
<input type="checkbox"/>	011.05	Becker, Sebastian	ETW 01	165.897	1	1	online
<input type="checkbox"/>	011.06	Keller, Franz	Garage G5	1.000	1	1	online
Summe Rückmeldungen:				0,000	0	0	
ohne Rückmeldungen:				1.000,000	6	10	
Gesamtsumme:				1.000,000	6	10	

Abb. 283: Rücksendeliste

Im Rahmen der Abstimmungsfunktion übernehmen Sie die fristgemäß zurückgesandten Stimmzettelleinträge und können anschließend die Abstimmungsergebnisse in den Tagesordnungspunkten erfassen.

Klicken Sie auf die Schaltfläche „Umlaufbeschluss beenden“ in der Fußzeile.

Um das Protokoll zu erstellen, klicken Sie auf die Schaltfläche „PDF“ in der Fußzeile.

- (3) Klicken Sie auf die Schaltfläche Umlaufbeschluss beenden, um die Bearbeitung der Abstimmung und Rückmeldungen abzuschließen.

12.5.4 Umlaufbeschluss nachbereiten

Öffnen Sie die Registerkarte „nachbereiten“. Zeitpunkt des Versammlungsendes und alle Beschlüsse werden angezeigt.

Einstellungen	
Anschreiben:	-
Versammlungsende:	19.03.2024 10:25
Protokoll:	-
Dokumente:	-

Beschlüsse	
>	TOP 1 Graffitischutz Wertprinzip einstimmig
>	TOP 1.1 TOP 2 Wertprinzip einfache Mehrheit ☺ 1

- (1) Klicken Sie auf die Schaltfläche bearbeiten.

- (2) Wählen Sie für den Versand des Protokolls an die Eigentümer ein Anschreiben aus

den Vorlagen aus und überschreiben Sie das Versammlungsende ggf. mit dem exakten Endzeitpunkt. Dem Protokoll können Dokumente hinzugefügt werden, die zuvor im DMS hinterlegt wurden. Klicken Sie anschließend auf die Schaltfläche **speichern**.



Abb. 284: Protokoll für Umlaufbeschluss vorbereiten

- (3) Klicken Sie auf die Schaltfläche **Empfängerliste**, um zu bestimmen, an welche Eigentümer das Anschreiben zusammen mit dem Protokoll versendet werden soll.



Abb. 285: Umlaufbeschluss Empfängerliste Protokoll

- (4) Klicken Sie auf die Schaltfläche **Bearbeitung beenden**.
- (5) Klicken Sie auf die Schaltfläche **alle PDFs generieren**, um die zu versendenden Dokumente zu erstellen bzw. über das Portal gleichzeitig gegenüber den Eigentümern freizugeben.

Sie finden die Dokumente im Modul „DMS“ in der Kategorie:

alle → Objektdaten → Objektname → ETV → Name der Versammlung

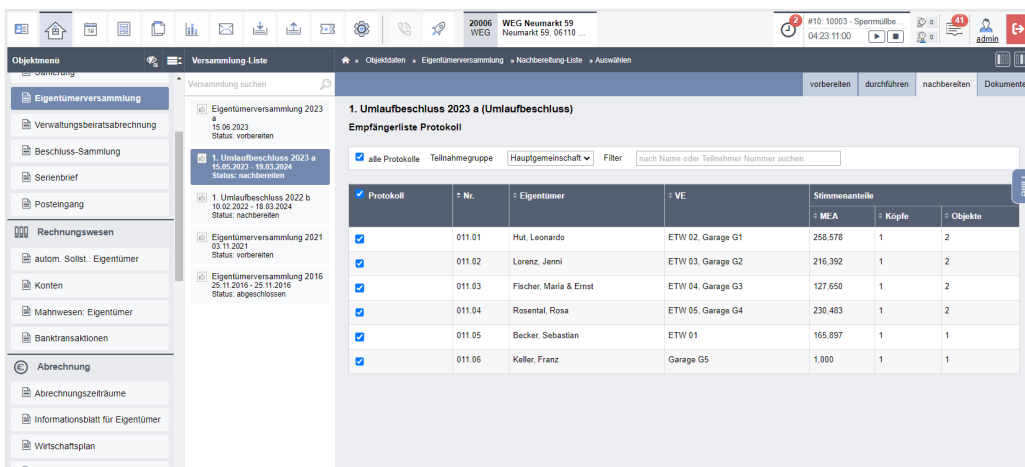
und am Eigentümerkontakt:

alle → Kontakte → Name des Eigentümers

Neben den Einzeldokumenten wurde auch ein zusammengeführtes Dokument für den Druck erzeugt:

ETV Protokoll zusammengeführtes Dokument.pdf

12.6 Umlaufbeschluss beenden

- (1) Sind keine weiteren Änderungen am Anschreiben oder an der Auswahl an Dokumenten mehr nötig, klicken Sie auf die Schaltfläche **gesamten Umlaufbeschluss abschließen**.
- (2) Geben Sie die Beschlussnummer an, die der erste Beschluss aus dieser ETV für die Beschluss-Sammlung erhalten muss. Klicken Sie anschließend auf die Schaltfläche **speichern**.



Abb. 286: Umlaufbeschluss Beschluss-Nummer eingeben

- (3) Die im ETV-Protokoll gespeicherten Beschlüsse werden direkt in die Beschluss-Sammlung übernommen.
Wurden ETV beim Zurücksetzen vom Status „nachbereiten“ in den Status „durchführen“ bereits schon einmal übernommene Beschlüsse aus der Beschluss-Sammlung gelöscht, müssen Sie die Beschlussnummer manuell festlegen.
Prüfen Sie dafür die zuletzt vergebene Nummer in Ihrer Beschluss-Sammlung.
- (4) Unter dem gesonderten Menüpunkt „Beschluss-Sammlung“ können Sie die Beschlüsse einsehen und bearbeiten.
Sie können eine abgeschlossene ETV wieder öffnen, indem Sie die Registerkarte „Nachbereiten“ öffnen und auf die Schaltfläche in der Fußzeile **auf Nachbereiten zurücksetzen** klicken.

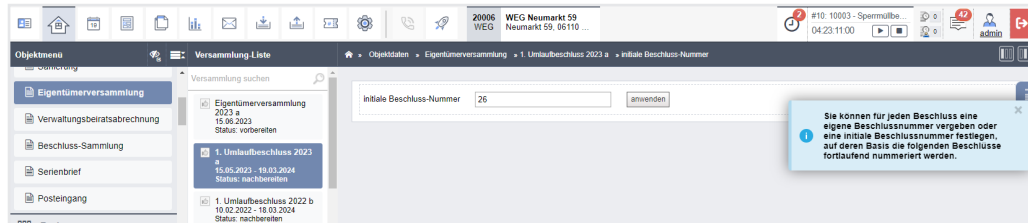

Achtung!

Alle mit Abschluss der ETV in die Beschluss-Sammlung übernommenen Einträge gehen dabei verloren!

12.7 Untergemeinschaften anlegen

Die Anlage von Untergemeinschaften ermöglicht die Beschlussfassung unter Berücksichtigung bestimmter Teilnahmegruppen. Sie können außerdem Versammlungen nur für Untergemeinschaften (Teilversammlungen) durchführen.

1. Sie können die Untergemeinschaften innerhalb der Objekt-Einstellung anlegen.

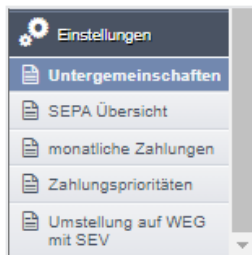

2. Klicken Sie auf das „+“-Symbol. Sie können eine neue Untergemeinschaft anlegen.
3. Benennen Sie die Untergemeinschaft mit einem im Objekt einmaligen Namen.

Name →

4. Ordnen Sie der Untergemeinschaft Ihre Verwaltungseinheiten.
Klicken Sie in die Checkbox in der Zeile des Gebäudes, können Sie alle untergeordneten Verwaltungseinheiten wählen.
Klicken Sie auf die Schaltfläche „speichern“.

Untergemeinschaften					
Filter					
Untergemeinschaft Gebäude 1					
Untergemeinschaft Gebäude 2					
Untergemeinschaft gemischt					
Untergemeinschaft Gebäude 1					
seitenübergreifend					
Verwaltungseinheit					
	Nr.	Beschreibung	Lage	Art der Einheit	aktueller Eigentümer
<input checked="" type="checkbox"/>	Gebäude 1				
<input checked="" type="checkbox"/>	101	VE.1	Test-Lage	Wohnheit	Herbert Hauser
<input checked="" type="checkbox"/>	102	VE.2	Test-Lage	Wohnheit	Anwaltskanzlei Richter
<input checked="" type="checkbox"/>	103	VE.3	Test-Lage	Wohnheit	Anwaltskanzlei Richter
<input checked="" type="checkbox"/>	104	VE.4	Test-Lage	Wohnheit	Jenni Lorenz
<input checked="" type="checkbox"/>	105	VE.5	Test-Lage	Wohnheit	Hubert Neumann
<input type="checkbox"/>	Gebäude 2				
<input type="checkbox"/>	106	VE.6	Test-Lage	Wohnheit	Anwaltskanzlei Richter
<input type="checkbox"/>	107	VE.7	Test-Lage	Wohnheit	Maria Fischer & Ernst Fischer
<input type="checkbox"/>	108	VE.8	Test-Lage	Wohnheit	Maria Meinhardt

12.8 Teilversammlung

In einer Teilversammlung werden nur Eigentümer einer bestimmten, zu wählenden Untergemeinschaft berücksichtigt.

Wählen Sie den Typ „Teilversammlung“, erfolgt die Anzeige des Auswahlfeldes „Teilnahmegruppe“.

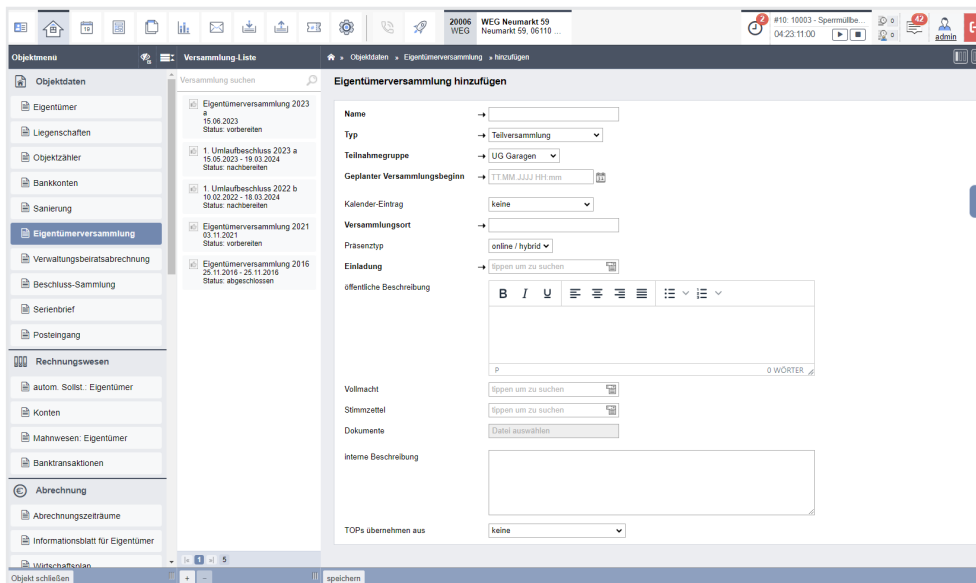

Abb. 287: Teileigentümerversammlung anlegen

Die gewählten Beschlussprinzipien und -regeln beziehen sich im weiteren Verlauf nur noch auf die jeweils berücksichtigten Verwaltungseinheiten/Eigentümer der gewählten Untergemeinschaft.